



21657920	414264		
21215720	5498216		
326225		58742	
32255021			221233
1245755	32154316		
2154756	1245755	3322144	3221
320659	2154756	32366987	21258
221233	32659		
		121554	
		323150	32186664
			232312



Informe rendición cuentas

Municipalidad de La Plata 2021





EJECUTADO INGRESOS 2021

Los ingresos totales fueron de 20.796 millones de pesos, un 65% más de lo que se recaudó en el año 2020 (lo cual es lógico dado el cierre de la economía en el 1° año de pandemia) numero que estuvo por encima de la inflación anual que fue del 50,9% en el periodo 2021.

Relación de recursos "de otras jurisdicciones" – "recursos propios"

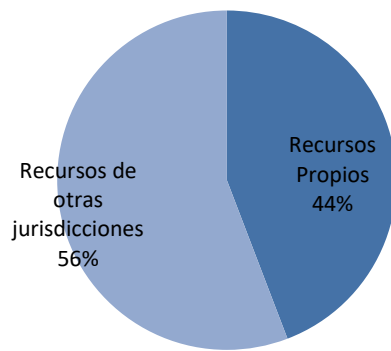

Al observar la estructura de ingresos municipal se destaca que el 44% de los recursos municipales provienen de tasas propias, es decir, que son definidas en la esfera

- Los Ingresos Tributarios (coparticipación, Juegos de Azar, Participación EDELAP y descentralización Tributaria automotor) crecieron un 62% respecto a lo ingresado en el 2020. Por otro lado los ingresos No tributarios lo hicieron en un 65%. Entre ambos ingresos aportan el 79% de lo ingresado a las arcas municipales:

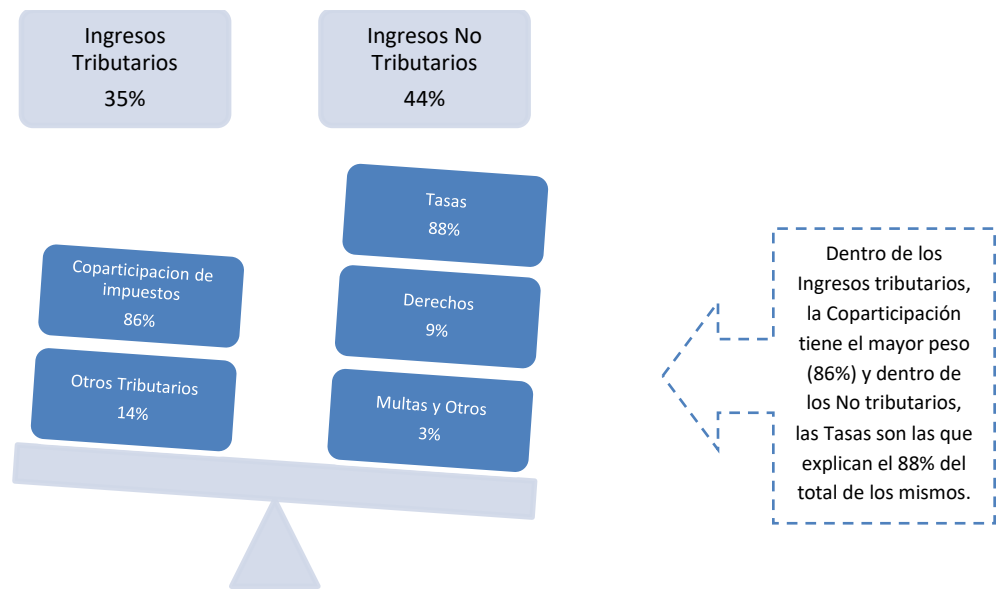

RECURSOS PROPIOS

Tasas

- Los ingresos por tasas municipales supera en poco más de 3mil millones a lo recaudado en el 2020. Esto significa que el crecimiento fue de un 62%.
- La fuente de ingresos **propia** mas importante en términos de dinero fue la **Tasa de Seguridad e Higiene** que represento el 52% de lo recaudado por recursos propios, es decir \$1 de cada \$2 pesos ingresados por recursos propios a las arcas municipales vinieron de ésta tasa, que está relacionada con el nivel de actividad económica local. Por otro lado, su recaudación creció un 90% respecto al año 2020, pero hay que tener en cuenta que durante el 2020 rigieron las medidas ASPO y DISPO decretadas por el gobierno nacional, con lo cual era de esperar el impacto sobre la recaudación del rebote de la actividad económica. Es importante destacar que el nivel de actividad económica platense creció en el año 2021 un 10% según el indicador territorial de la FCE.
- La **tasa SUM** creció en un 49%, siendo la 2° fuente de recursos propios más importante del municipio (19%).
- Entre ambas tasas se recauda el 71% de los fondos propios.



Tasas Municipales	Monto en \$	% Tasa
Tasa por Servicios Urbanos Municipales (SUM)	1.754.784.461	22%
Inspección Seguridad e Higiene	4.752.667.466	59%
Tasa por Alumbrado y Señalización Luminosa	724.919.361	9%
Contribución Especial Acciones de Seguridad	292.760.744	4%
Servicios Especiales de Limpieza e Higiene	14.317.113	0%
Control de Marcas y Señales	18.671.266	0%
Fondo de Reforestación y Mant de Arbolado	26.542.804	0%
Régimen Simplificado para pequeños comercios (Monotasa)	45.585.449	1%
Otras Tasas	422.592.161	5%
Total recaudado por tasas	8.052.840.824	100%

Derechos.

Los ingresos recaudados de los Derechos, crecieron un 74% respecto al periodo 2020 y el más significativo fue Publicidad y Propaganda, que representó el 24% del total recaudado.

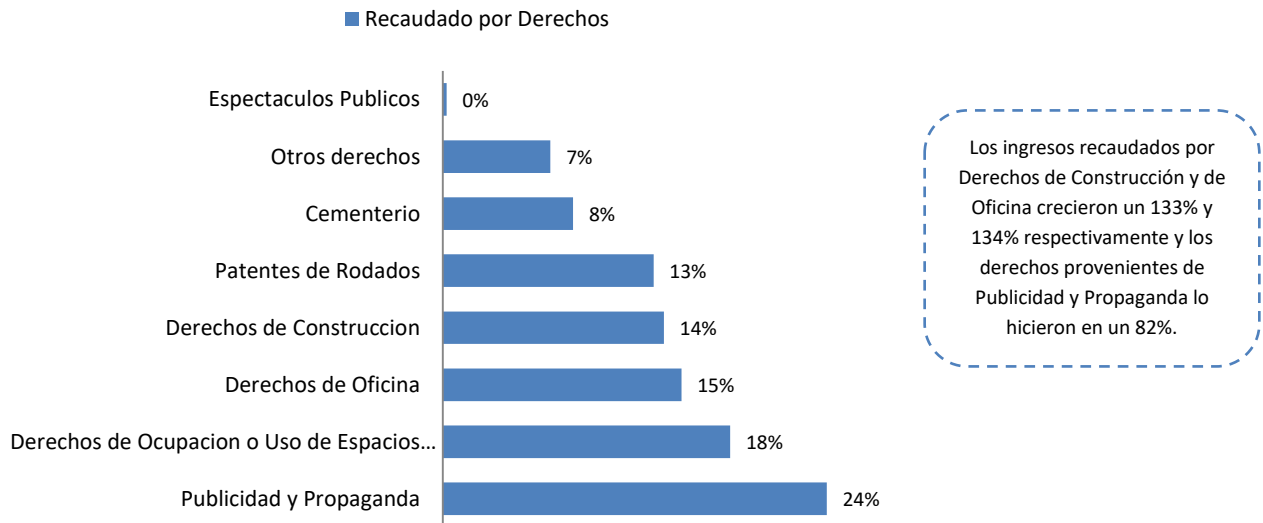

Multas y otros.

Las Multas como indicamos anteriormente, representan el 3% de lo recaudado y las mismas aumentaron respecto al año 2020 un 114%.



TRANSFERENCIAS

Tanto la provincia como el gobierno nacional realizan todos los años transferencias de fondos para que el municipio los aplique a determinados programas provinciales y nacionales.

Origen de las transferencias recibidas por el municipio
2021

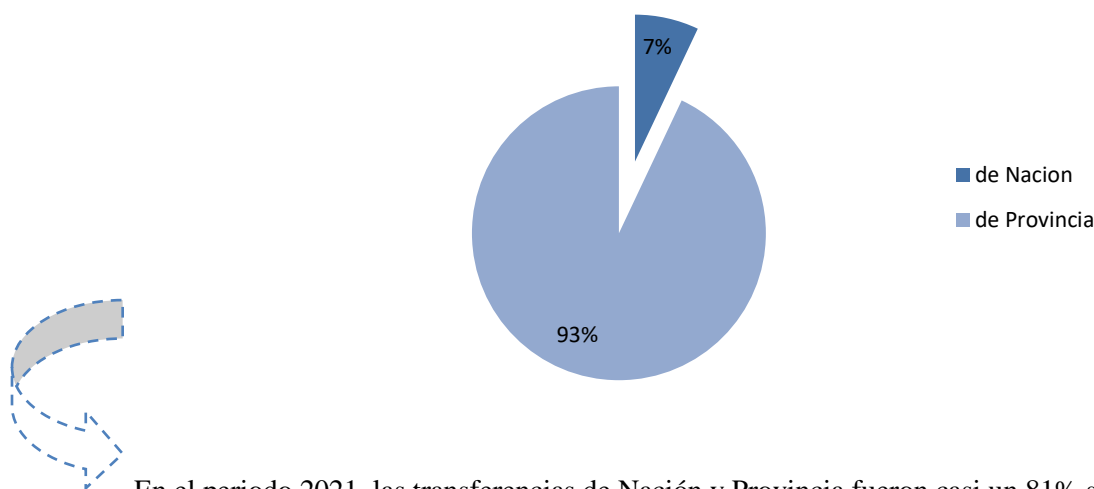

En el periodo 2021, las transferencias de Nación y Provincia fueron casi un 81% superior a lo ingresado en 2020.

El municipio de la plata recibió de la provincia 4.001 millones y gasto en dichos programas 3.337 millones. Es decir que subejecuto 664 millones de pesos de asignación específica. Que significa esto? Que esos fondos no pueden ser utilizados para otro fin que no sea para el cual fueron creados.

El programa provincial que mayor desembolso realizó es el Sistema Alimentario Educativo, el cual centraliza el 52% de las transferencias provinciales totales. Vale decir, que el mismo tuvo un incremento del 140% respecto al año anterior.

Por otro lado, la segunda transferencia más significativa fue la recibida por el Fondo Educativo, la cual represento el 19% de las transferencias provinciales totales.



EJECUTADO 2021-EGRESOS

	Ejecutado 2020	Ejecutado 2021	Estructura del gasto
Gasto en Personal	3.704.955.473	6.634.133.130	32,3%
Bienes de Consumo	1.375.169.322	3.257.238.481	15,9%
Servicios no Personales	6.277.371.156	9.209.809.512	44,9%
Bienes de Uso	37.441.093	406.196.690	2,0%
Transferencias	99.757.207	291.380.974	1,4%
Activos Financieros	90.000	230.000	0,0%
Servicio de la Deuda	549.779.885	592.158.716	2,9%
Otros Gastos	688.950	38.949	0,0%
Gastos Figurativos	83.656.705	120.545.160	0,6%
Total	12.128.909.791	20.511.731.612	100%

Fuente: Elaboración propia con datos de la Rendición de cuentas 2021. Presupuesto Municipal de La Plata.

Personal

El gasto en personal es de 6.634 millones y represento el 32,34% del gasto total. Esto es, de \$100 gastados, \$32 fueron destinados a pagar personal.

Concepto	dic-20	dic-21	diferencia	
Planta Permanente	2.325	2.757	432	Δ 19%
Personal Superior	377	391	14	Δ 4%
Personal Temporario Mensualizado	3.192	7.768	4.576	Δ 143%
Total	6.663	10.525	3.862	Δ 58%

Bienes de Consumo

En este ítem de desembolsaron 3257 millones, de los cuales el 32% (1030 millones) corresponden a productos alimenticios. La procedencia de estos recursos fue del 96% de origen provincial, 2,9% nacional y 0,97% municipal.

Servicios no Personales

ESUR involucro un aumento del 47% respecto al gasto efectuado en el 2020. El gasto en basura representa casi el 23% del gasto total del municipio.

En cuanto a las Cooperativas, implicaron gastos que representan el 9,7% del gasto total.



Distribucion del gasto total municipal ejercicio 2021

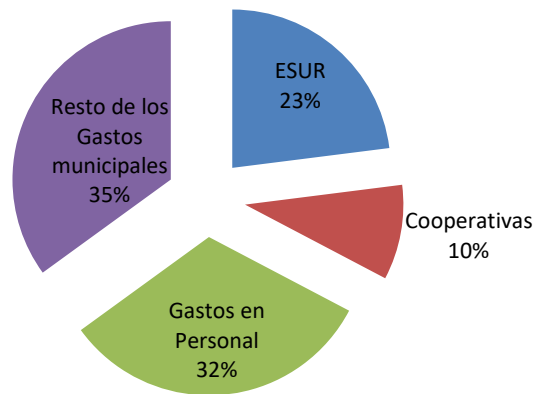

ESUR, Cooperativas y el gasto en Personal, representan el 65% de los gastos totales del municipio. Es decir, cada \$100 que gasta el municipio, \$65 lo destina a estas áreas.

Por último, el siguiente grafico muestra el gasto municipal 2021, según Secretaria:

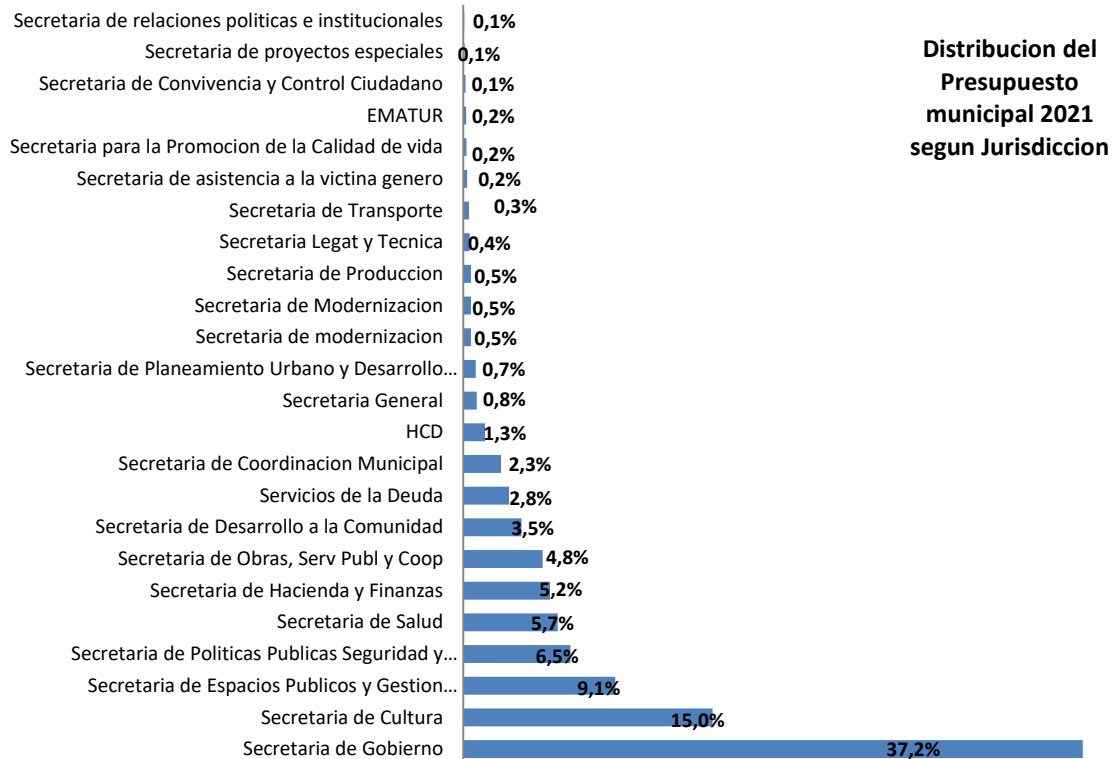

Entre la secretaría de Gobierno y la secretaria de Cultura, se gasta poco más de la mitad del presupuesto municipal.

Es importante decir que dentro de la secretaría de gobierno se encuentran los programas de Gestión y Ejecución de los Centros Comunales y el de Barrido y Limpieza los cuales insumieron el 7% y el 24% del gasto total municipal 2021.



Director Ejecutivo

Lic. Pablo Parente

Coordinación General de Investigaciones

Lic. Lucas Medrano

Equipo Técnico de Trabajo e Investigación Económica

Lic. Julia Galizzi

C.P. Néstor Fernández

Diseño y Comunicación visual

Lic. Javier Torrijos

Prensa y Comunicación

Uriel Arce

Lic. María Luisa Díaz Pérez